

ARCHEOLOGICKÝ ÚSTAV AKADEMIE VĚD ČESKÉ REPUBLIKY V BRNĚ

PŘEHLED VÝZKUMŮ 1990

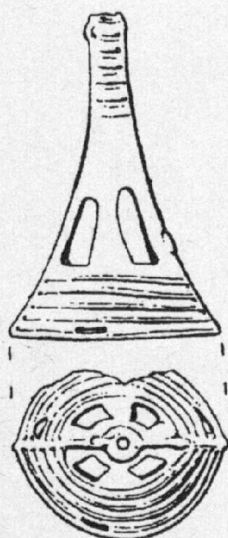

BRNO 1993

V 277,50

ARCHEOLOGICKÝ ÚSTAV AKADEMIE VĚD ČESKÉ REPUBLIKY V BRNĚ

PŘEHLED VÝZKUMŮ 1990

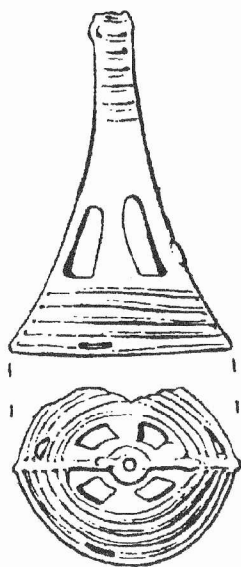

BRNO 1993

OBSAH

1. Články a krátké studie

KAZDOVÁ, E. - KOŠTUŘÍK, P.: Erforschung der neolithischen Lokalität bei Těšetice-Kyjovice in den Jahren 1986-1990	11
ŠEBELA, L.: Hrobový nález sekeromlatu protoúnětické kultury z Velkých Bílovic. - Eine Hammeraxt als Grabfund der Proto-Únětice-Kultur in Velké Bílovice (Mähren)	31
DROBERJAR, E.: Germánský sídlištní objekt s římskou emailovanou sponou typu Exner I 39 z Horních Věstonic. - Germanisches Siedlungsobjekt mit römischer Emailfibel Typ Exner I 39 aus Horní Věstonice	39
HIMMELOVÁ, Z.: Nález nákončí v anglokarolinském zvěrném stylu z Brna-Líšně. - Fund eines Riemendes im angelkarolinischen Tierstil aus Brno-Líšeň (Bez. Brno-město)	55

2. Zprávy o výzkumech a nálezech za rok 1990

2.1. Paleolit a mezolit

SVOBODA, J.: Erforschung der paläolithischen Station Dolní Věstonice I (Bez. Břeclav)	67
ŠKRDLA, P. - PLCH, M.: Nová mladopaleolitická kolekce z lokality Mohelno (okr. Třebíč). - Eine neue paläolithische Kollektion von der Lokalität Mohelno (Bez. Třebíč)	67

2.2. Neolit a eneolit

BRACHIL, Z.: Terrainuntersuchungen der neolithischen Siedlung im Kataster von Police (Bez. Šumperk)	71
ŠMÍD, M.: Abschlußetappe der Feststellungsgrabung auf dem äneolithischen Burgwall Rmíz bei Laškov im Kataster der Gemeinde Náměšť na Hané (Bez. Olomouc)	71
ŠMÍD, M. - PRUDKÁ, A.: Záchranný archeologický výzkum na eneolitickém mohylovém pohřebišti v trati Frolinková u Alojzova (okr. Prostějov). - Archäologische Rettungsgrabung auf dem äneolithischen Hügelgräberfeld in der Flur Frolinková bei Alojzov (Bez. Prostějov)	72
PAVELČÍK, J.: Die Vierundzwanzigste Erforschungsetappe auf der Höhenniederlassung in Hlinsko bei Lipník nad Bečvou (Bez. Přerov)	73
GEISLER, M.: Ein Grab der Glockenbecherkultur aus Modřice (Bez. Brno-venkov)	73
VITULA, P. - DVOŘÁK, P.: Rettungsgrabung von Gräbern der Glockenbecherkultur in Ždánice (Bez. Hodonín)	74

2.3. Doba bronzová

SALAŠ, M.: Únětické sídlištní nálezy z Měnína (okr. Brno-venkov). - Siedlungsfunde der Úněticer Kultur in Měnín (Bez. Brno-venkov)	75
PEŠKA, J. - KLANICOVÁ, E.: Třetí výzkumná sezóna v Sedleci (okr. Břeclav). - Dritte Grabungssaison in Sedlec (Bez. Břeclav)	75

SALAŠ, M.: Osmá výzkumná sezóna na Cézavách u Blučiny (okr. Brno-venkov). - Achte Grabungssaison auf Cezavy bei Blučina (Bez. Brno-venkov)	75
STUHLÍK, S.: Patnáctá sezóna na výzkumu v Boroticích (okr. Znojmo). - Fünfzehnte Grabungssaison in Borotice (Bez. Znojmo)	77
KOLBINGER, D.: Starolužický hrob ze Záhlinic (okr. Kroměříž). - Ein altlausitzer Grab aus Záhlinice (Bez. Kroměříž)	78
NEKVASIL, J.: Poznámka k hrobu ze Záhlinic (okr. Kroměříž). - Anmerkung zum Grab aus Záhlinice (Bez. Kroměříž)	79
BRACHTL, Z.: Terénní průzkum sídliště v katastru Dubicka (okr. Šumperk). - Terrainerforschung einer Siedlung im Kataster von Dubicko (Bez. Šumperk)	79
SKOPAL, R.: Depot bronzové suroviny z mladší doby bronzové v Polešovicích (okr. Uherské Hradiště). - Ein Depot mit Bronze-Rohstoff aus der jüngeren Bronzezeit in Polešovice (Bez. Uherské Hradiště)	80
2.4. Doba halštatská a laténská	
BÁLEK, M. - ČIŽMÁŘ, M.: Laténské sídliště u Vracova (okr. Hodonín). - Latènezeitliche Siedlung bei Vracov (Bez. Hodonín)	81
ČIŽMÁŘ, M.: Beendigung der Erforschung des Burgwalles "Černov" (Gemeinde Ježkovice, Bez. Vyškov)	81
ČIŽMÁŘ, M.: Nálezy púchovské keramiky z Kopřivnice (okr. Nový Jičín). - Púchover Keramikfunde aus Kopřivnice (Bez. Nový Jičín)	82
ČIŽMÁŘ, M. - HORÁLKOVÁ, P.: Erforschung des keltischen Oppidums Staré Hradisko im Jahre 1990 (Gemeinde Malé Hradisko, Bez. Prostějov)	82
ČIŽMÁŘOVÁ, J.: Výzkum laténskeho sídliště ve Ptení (okr. Prostějov). - Erforschung der latènezeitlichen Siedlung in Ptení (Bez. Prostějov)	83
HORÁLKOVÁ, P.: Erforschung latènezeitlicher Siedlungen bei Vyškov (Bez. Vyškov)	83
ŠMÍD, M.: Latènezeitliche Objekte aus Ohrozim (Bez. Prostějov)	84
2.5. Doba římská a stěhování národů	
GEISLER, M. - ŠEDO, O.: Druhá sezóna záchranného výzkumu na trase dálnice v poloze Žleby u Vyškova (okr. Vyškov). - Die zweite Saison der Rettungsgrabung auf der Autobahntrasse in der Lage Žleby bei Vyškov (Bez. Vyškov)	85
2.6. Raný středověk	
DOSTÁL, B. - VIGNATIOVÁ, J.: Břeclav-Pohansko 1990 (okr. Břeclav). - Břeclav-Pohansko 1990 (Bez. Břeclav)	87
KLÍMA, B.: Výzkum na Hradišti Sv. Hypolita v roce 1990 (okr. Znojmo). - Die Grabung auf dem Burgwall des Hl. Hippolyt im J. 1990 (Bez. Znojmo)	90
RAKOVSKÝ, I. - ŠMÍD, M.: Slovanská chata z Velatic (okr. Brno-venkov). - Slawische Hütte aus Velatice (Bez. Brno-venkov)	92

SNÁŠIL, R.: Středohradištní nádoby z neznámé lokality (okr. Uherské Hradiště). - Mittelburgwallzeitliche Gefäße von einer unbekanntem Lokalität (Bez. Uherské Hradiště)	93
KOHOUTEK, J.: Výzkum v Přerově - Horním náměstí v roce 1990 (okr. Přerov). - Untersuchungen in Přerov - Horní náměstí (Oberring) im J. 1990 (Bez. Přerov)	94
UNGER, J. - PEŠKA, J. - KLANICOVÁ, E.: Mladohradištní opevnění v Drnholci (okr. Břeclav). - Jungburgwallzeitliche Befestigung in Drnholec (Bez. Břeclav)	95

2.7. Vrcholný středověk až novověk

BRACHTL, Z. - GRONYCHOVÁ, M.: Druhá sezóna výzkumu drobného středověkého opevnění v Javorníku-Vsi (okr. Šumperk). - Zweite Grabungssaison einer kleinen mittelalterlichen Befestigung in Javorník-Ves (Bez. Šumperk)	96
DOLEŽEL, J.: Dohled při stavebních pracích v areálu kláštera Porta Coeli v Předklášteří u Tišnova (okr. Brno-venkov). - Aufsicht bei Bauarbeiten im Areal des Klosters Porta Coeli in Předklášteří bei Tišnov (Bez. Brno-venkov)	96
DOLEŽEL, J.: Dvě akce ve středověkém jádru města Vyškova (okr. Vyškov). - Zwei Einsätze im mittelalterlichen Stadtkern von Vyškov (Bez. Vyškov)	97
HIMMELOVÁ, Z. - PROCHÁZKA, R.: Záchranné výzkumy v Brně v roce 1990 (okr. Brno-město). - Rettungsgrabungen in Brno im J. 1990 (Bez. Brno-město)	100
MĚCHUROVÁ, Z.: Záchranný archeologický výzkum na Kapucínském nám. 5 a 8 v Brně (okr. Brno-město). - Archäologische Rettungsgrabung auf dem Kapuzinerplatz (Kapucínské nám.) 5 und 8 in Brno (Bez. Brno-město)	102
NOGA, K.: Zpráva o archeologických sběrech v roce 1990 na katastru obce Luleč (okr. Vyškov). - Bericht über archäologische Sammelfunde im J. 1990 am Kataster der Gemeinde Luleč (Bez. Vyškov)	104
PLAČEK, M.: Povrchový průzkum reliéfních zbytků několika opevněných sídel v Boskovické brázdě. - Oberflächenuntersuchung von Relieffüberresten einiger befestigten Sitze im Boskovicer Graben	105
PLAČEK, M.: Povrchový průzkum zbytků některých opevněných sídel ve Ždánickém lese. - Oberflächenuntersuchung der Reste von einigen befestigten Sitzen im Ždánický les (Steinitzer Wald)	108
VITULA, P.: Záchranný výzkum středověkého hrobu v Hustopečích (okr. Břeclav). - Rettungsgrabung eines mittelalterlichen Grabes in Hustopeče (Bez. Břeclav)	110

2.8. Různé

BÁLEK, M. - ČIŽMÁŘ, M. - ŠEDO, O.: Zjišťovací výzkum u Kovalovic (okr. Brno-venkov). - Feststellungsgrabung bei Kovalovice (Bez. Brno-venkov)	111
BRACHTL, Z.: Terénní průzkum u Vávrovic (okr. Opava). - Terrainuntersuchung bei Vávrovice (Bez. Opava)	112
BRACHTL, Z.: Povrchový průzkum v katastru Neplachovic (o. Holasovice, okr. Opava). - Oberflächenuntersuchung im Kataster von Neplachovice (Gem. Holasovice, Bez. Opava)	112

BRACHTL, Z.: Terénní průzkum na katastru Kostelního kopce v Opavě-Jaktaři (okr. Opava). - Terrainuntersuchung im Kataster von Kostelní kopec in Opava-Jaktař (Bez. Opava)	112
BRACHTL, Z.: Povrchové sběry v katastru Slezských Pavlovic (okr. Bruntál). - Oberflächensammlungen im Kataster von Slezské Pavlovice (Bez. Bruntál)	113
DOLEŽEL, J.: Záchranný výzkum na pravěké sídlištní ploše u Drnovic (okr. Vyškov). - Rettungsgrabung auf der prähistorischen Siedlungsfläche bei Drnovice (Bez. Vyškov)	113
KLANICOVÁ, E. - PEŠKA, J.: Záchranný výzkum v Lednici (okr. Břeclav). - Rettungsgrabung in Lednice (Bez. Břeclav)	114
KOLBINGER, D.: Nové nálezy u bývalé cihelny v Hulíně (okr. Kroměříž). - Neue Funde bei der ehemaligen Ziegelei in Hulín (Bez. Kroměříž)	114
KOVÁRNÍK, J.: Další archeologické nálezy ze Znojemska a Třebíčska. - Weitere archäologische Funde im Raume von Znojmo und Třebíč	115
LANGOVÁ, J.: Záchranný výzkum v Tlumačově v r. 1990 (okr. Zlín). - Rettungsgrabung in Tlumačov (Bez. Zlín)	126
PAVELČÍK, J.: Terénní průzkum v Opavě-Kateřinkách (okr. Opava). - Terrainuntersuchungen in Opava-Kateřinky (Bez. Opava)	127
PEŠKA, J.: První výzkumná sezóna na opevněném sídlišti v Šitbořicích (okr. Břeclav). - Die erste Grabungssaison auf der befestigten Höhensiedlung in Šitbořice (Bez. Břeclav)	127
PEŠKA, J.: Letecká prospekce Regionálního muzea v Mikulově na jižní Moravě v roce 1990 (okr. Břeclav, Hodonín). - Luftprospektion des Regionalmuseums Mikulov in Südmähren im J. 1990 (Bez. Břeclav, Hodonín)	128
PROCHÁZKA, R. - VITULA, P.: Povrchový průzkum v Brně-Komíně (okr. Brno-město). - Terrainbegehungen in Brno-Komín (Bez. Brno-město)	130
RAKOVSKÝ, I. - STUHLÍKOVÁ, J.: Pokračování zjišťovacího výzkumu v Záhlinicích (okr. Kroměříž). - Fortsetzung der Feststellungsgrabung in Záhlnice (Bez. Kroměříž)	131
RUMIANOVÁ, A. - ŠEDO, O.: Sídlištní objekt z doby římské s pohrozenou lidskou kostrou a nálezy kultury s lineární keramikou v Herolticích (obec Hoštice-Heroltice, okr. Vyškov). - Siedlungsobjekt aus der römischen Kaiserzeit mit hineingeworfem menschlichem Skelett und Funde der Kultur mit Linearkeramik in Heroltice (Gemeinde Hoštice-Heroltice, Bez. Vyškov)	131
SALAŠ, M.: Nové pravěké sídlištní nálezy z Blučiny (okr. Brno-venkov). - Neue prähistorische Siedlungsfunde aus Blučina (Bez. Brno-venkov)	132
ŠTROF, A.: Rettungsgrabung bei Býkovice (Bez. Blansko)	133
ŠTROF, A.: Die Erforschung von Hradisko (Burgwall) bei Svitávka im J. 1990 (Bez. Blansko)	133
VITULA, P.: Rettungsgrabung in Sobůlky (Bez. Hodonín)	134

VITULA, P. - KLANICOVÁ, E. - PEŠKA, J.: Nové pravěké a slovanské nálezy na katastru Bulhar (okr. Břeclav). - Neue prähistorische und slawische Funde am Kataster der Gemeinde Bulhary (Bez. Břeclav)	134
--	-----

3. Varia

OPRAVIL, E.: Zuhelnatělé rostlinné zbytky ze slovanské zásobnice v Poštorné (okr. Břeclav). - Verkohlte pflanzliche Überreste aus einer slawischen Vorratsgrube in Poštorná (Bez. Břeclav).....	139
KLÍMA, B. jr.: Ukončení výzkumů na znojenském hradě (okr. Znojmo). - Abschluß der Terrainerforschungen auf der Burg in Znojmo	140
PAVELČÍK, J.: Pracovní skupina pro neolit a eneolit Moravy ČSSA při ČSAV	142
PAVELČÍK, J.: IX. setkání členů SM-pobočky ČSSA při ČSAV	142

Výzkumy a záchranné akce na Moravě v roce 1990

a) Rejstřík lokalit	143
b) Rejstřík kultur	147

3. VARIA

ZUHELNATĚLÉ ROSTLINNÉ ZBYTKY ZE SLOVANSKÉ ZÁSObNICE V POŠTORNÉ (okr. BŘECLAV). Z výzkumu v Poštorné (FOSFA) předložila dr. B. Kavanová k archeobotanické analýze vrstevnatě uspořádaný shluk zuhelnatělé slámy se zlomky zuhelnatělých prutů a tenkých větví; byl vyzvednut ze slovanské obilní zásobnice - vzorek označený PF35/88 obj. 2, hloubka 90 - 120 cm. Podle písemného sdělení dr. B. Kavanové pochází z 9. stol. Zuhelnatělý shluk má následující složení:

1. zuhelnatělá semena a plody:

Ajuga genevensis, zběhovec lesní - 1 tvrdka

Avena sp., oves - 1 nahá obilka

Avena sativa, oves setý - 1 pluchatá obilka

Chenopodium album, merlík bílý - 5 semen

Echinochloa crus-galli, ježatka kuří noha - 1 obilka pluchatá, 1 obilka nahá

Fallopia convolvulus, svlačovec popínavý - 1 nažka

Hordeum distichon, ječmen dvouřadý - 3 okoralé obilky, 16 zlomků vřeten z lichoklasu

Polygonum lapathifolium subsp. *nodosum*, rdesno blešník uzlovité - 1 nažka + 1 zlomek

Rosa sp., růže - 10 nažek

Rumex acetosella, šťovík kyselka - 3 nažky

Secale cereale, žito seté - 9 obilek

Setaria sp., bér - 3 nahé obilky

cf. *Teucrium*, ožanka? - 1 tvrdka

Triticum sp., pšenice - 1 snětivá obilka

Triticum dicoccon, pšenice dvouzrnka - 1 obilka, 1 vřeteno z lichoklasu

Vicia sp., vikev - 1 semeno bez osemení

2. zuhelnatělá sláma:

Cerealia, obilniny - ca 500 ccm zuhelnatělých stébel

3. zuhelnatělé dřevo - zlomky větví a prutů:

Fraxinus excelsior s. l., jasan ztepilý - 13 zlomků

Quercus sp., dub - 45 zlomků

Salix sp., vrba - 44 zlomků

Ulmus laevis, jilm vaz - 9 zlomků

listnáč - 8 zlomků zuhelnatělé borky

U většiny nalezených diaspor možno předpokládat, že jde jednak o zbytky ze slámy použité k obložení jámy, jednak o zbytky obilí a jeho plevelnou příměs. U tohoto nálezu je ovšem těžké rozhodnout, kolik diaspor se tam vtrousilo z vlastní výplně - z obilní zásoby. Kromě obvyklých plevelných druhů obilnin je ojediněle zastoupen zběhovec lesní, druh suchých trávníků a suchých lesních okrajů; v archeobotanických nálezech se vyskytuje poměrně velmi řídko a dosud jej známe pouze z několika objektů z vrcholného středověku. V dané nálezové situaci je rovněž zajímavý výskyt zuhelnatělých nažek růže, jinak častých až ve středověkých odpadních jímkách. Sortiment zjištěných obilovin je shodný s ostatními nálezy na slovanských sídlištích a dokazuje, že se v té době příležitostně vyskytovala i pšenice dvouzrnka.

V analyzovaném zuhelnatělém vzorku slámy byla všechna stébla souběžně uspořádána, podobně jako ve víchu či došku; délka zachovaných rovných stébel dosahovala ca 150 mm a původně byla nepochybně delší. Můžeme tedy předpokládat, že k obložení stěn zásobnice byly používány slaměné víchy či došky - svazky urovnané slámy. K uchycení slaměného obložení sloužily zřejmě vrbové pruty, jejichž zuhelnatělé zlomky byly ve slámě nalezeny; v tomto vzorku

byly společně též zlomky větví dubu, jasanu a jilmu. Silnější zlomky uhlíků těchto tří dřevin mohou pocházet z kolíků zabezpečujících proutěné zpevnění slaměného obložení. U vrby jsem zjistil, že 30 zlomečků pochází z jedno-, dvou- až tříletých proutků a podobně u dubu pochází 10 zlomečků z letorostů.

Problematikou vnitřní adjustace jam - obilnic u Slovanů se velmi zevrubně zabýval J. Kudrnáč (1958), který pro to soustředil množství historických údajů i současných etnografických paralel (cf. též MOSZYNSKI 1929). Zabezpečení slaměného obložení vrbovými proutky, větvíčkami a kolíky obilné jámy cituje Kudrnáč z okolí Piešťan. Nověji se této problematice dotýká Slavkovský (1988) a zmiňuje se též o druhu slámy donedávna ještě používané - byla "režná" tj. ze žita (*Secale*). Hensel (1965) upozorňuje, že kromě slamnaté výstelky se používala k obložení stěn jámy i borka z břízy. Nález zuhelnatělého zbytku slámy ze zásobice v Poštorné je tedy ojedinělým konkrétním dokladem v našich zemích z doby hradištní.

Literatura

HENSEL, W. 1965: *Slowianszczyzna wczesnosredniowieczna*. Warszawa.

KUDRNÁČ, J. 1958: Skladování obilí v jámách-obilnicích. *Vznik a počátek Slovanů*, Praha, 2, 233-252.

MOSZYNSKI, K. 1929: *Kultura ludowa Slowian*. Kraków.

SLAVKOVSKÝ, P. 1988: *Roľník a jeho práce*. Bratislava.

Verkohlte pflanzliche Überreste aus einer slawischen Vorratsgrube in Poštorná (Bez. Břeclav). Analysiert wurde ein kleineres Probeexemplar der verkohlten Wandverkleidung aus Stroh von einer Vorratsgrube. Erhalten blieben verkohlte Überreste von Weideruten, mit denen die Strohwiepen auf den Wänden der Vorratsgrube befestigt waren; zur Sicherung der dünnen Ruten dienten stärkere Pflöcke aus Esche, Eiche und Ulme. Es ist dies ein Unikatfund in unseren Ländern, denn bisher war Stroh zur Verkleidung von Vorratsgrubenwänden nur aus ethnographischen Parallelen bekannt. Was für ein Getreide in der Grube deponiert war wissen wir nicht, denn es blieben nur einige Gerste- und Roggenfrüchte und nur eine Emmerfrucht erhalten.

Emanuel Opravil, AÚ ČSAV Brno

UKONČENÍ VÝZKUMŮ NA ZNOJEMSKÉM HRADĚ (okr. ZNOJMO).

Archeologický výzkum, prováděný v letech 1987 - 1990 v areálu znojemského hradu, zhodnotili členové široké odborné komise, kteří se též za přítomnosti zahraničních badatelů v hojném počtu sešli ve Znojmě dne 25. 9. 1990. O vlastním jednání a jeho výsledcích nás dobře informuje přijatý závěrečný protokol, který pro tuto zprávu zčásti přejímáme.

Více než čtyřicetičlenná komise byla svolána ředitelem AÚ ČSAV v Brně dr. J. Tejralem, DrSc., v souvislosti s ukončením výzkumných terénních prací, které byly na znojemském hradě v blízkosti rotundy sv. Kateřiny zahájeny sondážemi na podzim r. 1987 a probíhaly plně tři sezóny. Vedle tohoto plošně velkého výzkumu (přes 500 m²) se v jarních měsících r. 1989 uskutečnil samostatný výzkum uvnitř rotundy sv. Kateřiny, který již byl v průběhu r. 1989 komisionálně několikrát posouzen. Výsledky obou výzkumů byly již částečně publikovány v podobě kratších zpráv a odborných článků v časopisech (KLÍMA 1989, 1990, 1991, 1992). Podrobné studium, které v současné době probíhá, vyústí v souborné zpracování problematiky v rámci grantového úkolu vedoucího výzkumu a autora této zprávy.

Členové komise se seznámili s konečnými výsledky archeologických prací. V připravené expozici o rotundě vyslechli podrobný výklad vedoucího výzkumu dr. B. Klímy, CSc., zaměřený na historický vývoj znojemského hradu a vlastní výsledky archeologického bádání: 1) B. Klíma

stručně zopakoval hlavní přínos výzkumu v rotundě. Na základě stratigrafických zjištění a nálezového inventáře členové komise souhlasili s datováním vzniku rotundy do 11. století (viz též zápisy z minulých odborných komisí). 2) V další části jednání seznámil vedoucí výzkumu přítomné také s výsledky bádání v prostoru jižního okraje hradní ostrožny, se zbytky pravěkého osídlení a mocnými vrstvami zachycujícími středověký a novověký stavební vývoj původního přemyslovského centra. Bylo konstatováno, že v místech ostrožny se stopami pravěkého osídlení započala časně středověká stavební činnost až v 11.-12. století. Je doložena zbytky kamenných zdí a mocnějším souvrstvím, obsahujícím datovatelné hmotné nálezy včetně mincí. S pokračujícím středověkým vývojem souvisí vznik dalších kamenných staveb, nalézajících se ve složitějších stratigrafických souvislostech. Na tyto substrukce navázala i novověká stavební aktivita. V prostoru celé zkoumané plochy nebyly zjištěny žádné doklady stavebních zbytků a osídlení z doby římské a z velkomoravského období. Komise konstatovala, že archeologický výzkum byl proveden ve velmi složitých terénních podmínkách zodpovědně, přesně a s náležitou dokumentací. Ocenila se rovněž spolupráce všech zainteresovaných stran.

Archeologický výzkum splnil svoje poslání. Objasnili základní stratigrafickou situaci místa a stáří samotné rotundy.

Členové odborné komise doporučili interiér rotundy po provedeném průzkumu vhodně upravit. Obnaženou skálu navrhli zasypat praným šterkem a zakrýt keramickou dlažbou. Také plošný odkryv v okolí rotundy doporučili zasypat, provést vhodnou parkovou úpravu a prostor důsledně chránit před terénními a stavebními zásahy. Komise také znovu upozornila na nutnost důstojné prezentace této NKP, s konečným cílem vymístění provozů pivovaru.

Při eventuelním dalším výzkumu hradní ostrožny doporučili členové odborné komise vycházet z řezů kolmých k hradební zdi. V současné době však další výzkum není nezbytný.

Jednání doprovázela bohatá diskuse našich i zahraničních odborníků.

V závěru komise doporučila, aby s výsledky jejího jednání byla seznámena široká veřejnost v hromadných sdělovacích prostředcích. Tímto úkolem pověřila vedoucího výzkumu.

Abschluß der Terrainforschungen auf der Burg in Znojmo (Bez. Znojmo). Zum Abschluß der Grabungen auf der Znojmo-Burg lud der Direktor des AÚ ČSAV eine Reihe von einheimischen sowie einige ausländische Spezialisten zur Verhandlung der Abschlußkommission ein, die am 25. 9. 1990 stattfand.

Die anwesenden Forscher informierte eingehend und bewertete die Arbeiten der Grabungsleiter und es wurden alle erreichten Ergebnisse der Terrainforschungen beurteilt, die bei der Rotunde in den Jahren 1987 - 1990 auf einer Fläche von mehr als 500 m² verliefen. Untrennbarer Bestandteil waren ebenfalls die Forschungen im Inneren der Rotunde im Jahre 1989. Die Arbeitsergebnisse wurden teilweise schon publiziert (KLÍMA 1990, 1991, 1992). Das eingehende Studium wird die komplexe Bearbeitung der Problematik im Rahmen der Grantaufgabe des Grabungsleiters und Berichterstatters bringen.

Die stratigraphischen Beobachtungen und das Fundinventar bestätigten die Datierung des Entstehens der Rotunde in das 11. Jahrhundert. In diesem Zeitabschnitt begann auch eine lebhaftere Bautätigkeit, die die prähistorischen Fortifikationen ausnützte. Diese ist durch Überreste von Steinmauern und eine mächtigere Schichtenfolge belegt, die datierbare materielle Funde einschl. Münzen enthält. Mit der fortsetzenden mittelalterlichen Entwicklung hing die Entstehung von weiteren Steinbauten zusammen.

Die archäologische Untersuchung erfüllte ihre Sendung. Sie klärte die komplizierte stratigraphische Grundsituation des Ortes und Alters der Rotunde.

Literatura

- KLÍMA, B. 1990: Nový archeologický výzkum u rotundy ve Znojmě. Přehled výzkumů 1987, 52-54.
- KLÍMA, B. 1991: Archeologický výzkum znojmské rotundy. Památky a příroda 1991/1, 14-21, 32.
- KLÍMA, B. 1991: Dosavadní výsledky archeologického výzkumu u rotundy sv. Kateřiny ve Znojmě. Přehled výzkumů 1988, 41-43.
- KLÍMA, B. 1992: Die Burg von Znojmo und ihre unterirdischen Gänge. Der Erdstall 18, 43-59, Roding.
- KLÍMA, B. im Druck: Archeologický výzkum znojmského hradu. Vlastivědný věstník moravský. Bohuslav Klíma, jr., AÚ ČSAV Brno

PRACOVNÍ SKUPINA PRO NEOLIT A ENEOLIT MORAVY ČSSA PŘI ČSAV ve spolupráci s MAF a Katedrou historie Slezské university v Katovicích uspořádala ve dnech 5. až 7. června 1990 v Zálužné u Opavy seminář na téma "Neolit a eneolit Opavského a Horního Slezska a jeho návaznost na obdobný vývoj v okolních zemích". Zasedání se zúčastnilo 19 badatelů z Čech, Moravy, Slovenska a Polska. Mimo úvodní tři referáty, zabývající se relativní chronologií sledovaných období na Opavsku a Horním Slezsku, odeznělo 22 referátů a sdělení. Pozornost byla věnována zejména otázce železovského stupně lineární keramiky a jeho návaznosti na lengyelský kulturní komplex; problematice kultury s vypíchanou keramikou a jejím vztahům k MMK; chronologickému a regionálnímu členění MMK; otázkám terminologickým, spojeným s epilengyelským komplexem - jordanovská kultura nebo pozdní lengyel. Dále byly diskutovány otázky vazeb jordanovská kultura (= epilengyelské skupiny) - KNP; vnitřní chronologie KK; bošácké kulturní skupiny, jevišovické a řivnáčské kultury, kultury kulových amfor a kultury se šňůrovou keramikou a návazností na kulturu Veselé Chlopice, Mierzanowice a nitranskou. Příznivě byly přijaty referáty o stavu výzkumu štípané industrie MMK a KNP na Horním Slezsku a o stavu výzkumu ložisek radiolaritu v Bílých Karpatech. Závěr semináře byl věnován organizačním záležitostem a přípravě 9. semináře v roce 1991.

Jiří Pavelčík, AÚ ČSAV Brno

IX. SETKÁNÍ ČLENŮ SM-POBOČKY ČSSA PŘI ČSAV se uskutečnilo dne 26. května 1990 v Divadle hudby v Olomouci. Zúčastnilo se ho 21 členů a 4 hosté z výboru MAF. V průběhu jednání byla zhodnocena nově vzniklá situace a bylo rozhodnuto, že pobočka se stává autonomní součástí Moravského archeologického fóra. Společně s MAF zůstává až do vyřešení vzájemných vazeb i členem ČSSA při ČSAV. Pozornost byla věnována otázce možnosti zapojení členů neprofesionálů do záchranné služby s tím, že po vyřešení otázky začlenění záchranné služby na úrovni státní správy by se mohli zájemci po zaškolení a získání osvědčení (licence) stát konservátory pro dané regiony. Na základě předběžné ankety a tajných voleb byl zvolen výbor pobočky ve složení: M. Tymonová, Z. Brachtl, V. Goš, E. Grepl, J. Karel, P. Kouřil, P. Míchna, J. Pavelčík a J. Tichánek. Odbornou část setkání zahájil M. Čižmář z AÚ ČSAV Brno přednáškou na téma "Púchovská kultura na Moravě". Po ní následovaly zprávy o výzkumech a nových nálezech členů pobočky a diskuse nad materiálem.

Jiří Pavelčík, AÚ ČSAV Brno

PŘEHLED VÝZKUMŮ 1990

<i>Vydává:</i>	Archeologický ústav Akademie věd ČR Brno Koliště 19
<i>Odpovědný redaktor:</i>	Dr. Jaroslav Tejral
<i>Redakce:</i>	Dr. Eduard Droberjar (vedoucí redaktor) Dr. Lumír Poláček, Dagmar Vorlíčková
<i>Překlady:</i>	Dr. R. Tichý, E. Tichá
<i>Kresby:</i>	A. Krechlerová a autoři příspěvků
<i>Na titulním listě:</i>	bronzový přívěsek z depotu v Polešovicích
<i>Tisk:</i>	Tiskárna Gloria, Rosice u Brna
<i>Evidenční číslo:</i>	ÚVTEI-73332
<i>Vydáno jako rukopis:</i>	450 kusů

PD 1520

1990. (1993.)